

MUJERES EN LAS LOCALIDADES Y MUJERES CUIDADORAS

RAFAEL URIBE URIBE

USAQUEN

CHAPINERO

SANTA FE

SANCRISTÓBAL

USME

TUNJUELITO

BOSA

KENNEDY

FONTIBÓN

ENGATIVÁ

SUBA

BARRIOS UNIDOS

TEUSAQUILLO

LOS MÁRTIRES

ANTONIO NARIÑO

PUENTE ARANDA

LACANDELA RIA

RAFAEL URIBE URIBE

CIUDAD BOLÍVAR

SUMAPAZ



Mujeres en las localidades y mujeres cuidadoras

RAFAEL URIBE URIBE

© Secretaría Distrital de la Mujer, 2023

Claudia Nayibe López Hernández

ALCALDESA MAYOR DE BOGOTÁ

Diana Rodríguez Franco

SECRETARIA DISTRITAL DE LA MUJER

Angie Mesa Rojas

SUBSECRETARIA DEL CUIDADO Y POLÍTICAS DE IGUALDAD

Oriana La Rotta Amaya

DIRECTORA DE GESTIÓN DEL CONOCIMIENTO

Martha Patricia Jiménez R.

ELABORACIÓN

José Edwin Bernal Bello

Adriana Durán Riaño

Erika Lorena Huesa Flechas

Martha Patricia Jiménez R.

GRUPO DE INVESTIGACIÓN - OMEG

Andrea Isaacs Coral

DISEÑO Y DIAGRAMACIÓN

Observatorio de Mujeres
y Equidad de Género de Bogotá (OMEG)

Dirección de Gestión del Conocimiento

Secretaría Distrital de la Mujer

Teléfono: (57) 601 316 90 01

Avenida El Dorado, Calle 26 N° 69 - 76

Edificio Elemento, torre 1, piso 9,

www.sdmujer.gov.co

CONTENIDO

Presentación	04
Perfil sociodemográfico	06
Derecho a una vida libre de violencias	11
Derecho al trabajo en condiciones de igualdad y dignidad	14
Derecho a la participación y representación con equidad	17
Derecho a la salud plena	19
Derecho a la educación con equidad	23
Derecho a la paz y convivencia con equidad de género	25
Derecho a una cultura libre de sexismo	27
Derecho al hábitat y vivienda digna	29

MUJERES EN LAS LOCALIDADES Y MUJERES CUIDADORAS RAFAEL URIBE URIBE

Desde sus inicios, la Secretaría Distrital de la Mujer, en desarrollo de la Política Pública de Mujeres y Equidad de Género (PPMyEG), ha publicado información con enfoque territorial por cada una de las veinte localidades, con las limitaciones que implica no disponer de instrumentos estadísticos que, al menos de forma anual, incluyan datos que permitan hacer una radiografía local a partir de las variables que dan cuenta del comportamiento de cada uno de los ocho derechos priorizados por la PPMYEG y, de esa forma, realizar su seguimiento permanente.

En esa dirección, en 2021 el Observatorio de Mujeres y Equidad de Género (OMEG) diseñó y aplicó su propia encuesta para el levantamiento de la línea de base de la PPMYEG, la cual sirvió de base para elaborar y publicar un diagnóstico por localidad. No obstante, han surgido nuevas encuestas que permiten mediciones alternativas y complementarias por derecho en cada territorio, como la Encuesta Multipropósito de 2021, además de la encuesta de línea de base del Sistema de Cuidado en Bogotá realizada por la Secretaría de la Mujer a finales de 2021 y comienzos de 2022.

La versión que el OMEG entrega este año de los documentos de diagnóstico local se apoya principalmente en los resultados de estas dos encuestas, aunque también incluye cifras de los registros administrativos del Sistema de Información Estadístico, Delincuencial, Contravencional y Operativo de la Policía Nacional (Siedco), el Instituto Nacional de Medicina Legal y Ciencias y Forenses (INMLCF), la Alta Consejería de Paz, Víctimas y Reconciliación de Bogotá y el Observatorio de Salud de Bogotá (SaluData), entre otras.

Cada diagnóstico, tanto el de las localidades como el englobado para Bogotá, presenta un preámbulo sociodemográfico seguido de la información por derecho y hace un paralelo entre la situación de las mujeres y la de los hombres –que refleja las brechas– y, para algunas variables, también un comparativo entre las mujeres de la ciudad en general y las personas cuidadoras, en especial el de las mujeres que se dedican al trabajo doméstico y de cuidado no remunerado (TDCNR). Se recomienda leer cada diagnóstico local en concurso con el de Bogotá con enfoque territorial, ya que permite comparaciones entre la localidad y la ciudad en general.

También es importante señalar que algunas variables por localidad no ofrecen confianza desde el punto de vista estadístico, por lo que se han omitido.

A partir de los confinamientos por la pandemia de Covid-19, una parte importante de las mujeres de la ciudad, en particular las más vulnerables, vieron afectadas sus condiciones de vida en general. De acuerdo con los resultados expuestos en estos diagnósticos, se observa la recuperación en algunos indicadores, pero también en qué aspectos hay un estancamiento o se presentan retrocesos. Conviene señalar que la información local de las mujeres cuidadoras resulta muy pertinente, más si se considera que mediante el Acuerdo 893 de 2023 se institucionalizó el Sistema Distrital de Cuidado (Sidicu).

Conocer las más recientes cifras disponibles en el ámbito local, sin duda contribuye a guiar la acción institucional de la Secretaría Distrital de la Mujer en cada territorio, en cumplimiento de sus funciones y misionalidad, para avanzar en el mejoramiento de la situación de las mujeres diversas en la ciudad y en la garantía de sus derechos.

PERFIL SOCIODEMOGRÁFICO

Población general 2023¹

RAFAEL URIBE URIBE 2023



PIRÁMIDE POBLACIONAL, RAFAEL URIBE URIBE, 2023

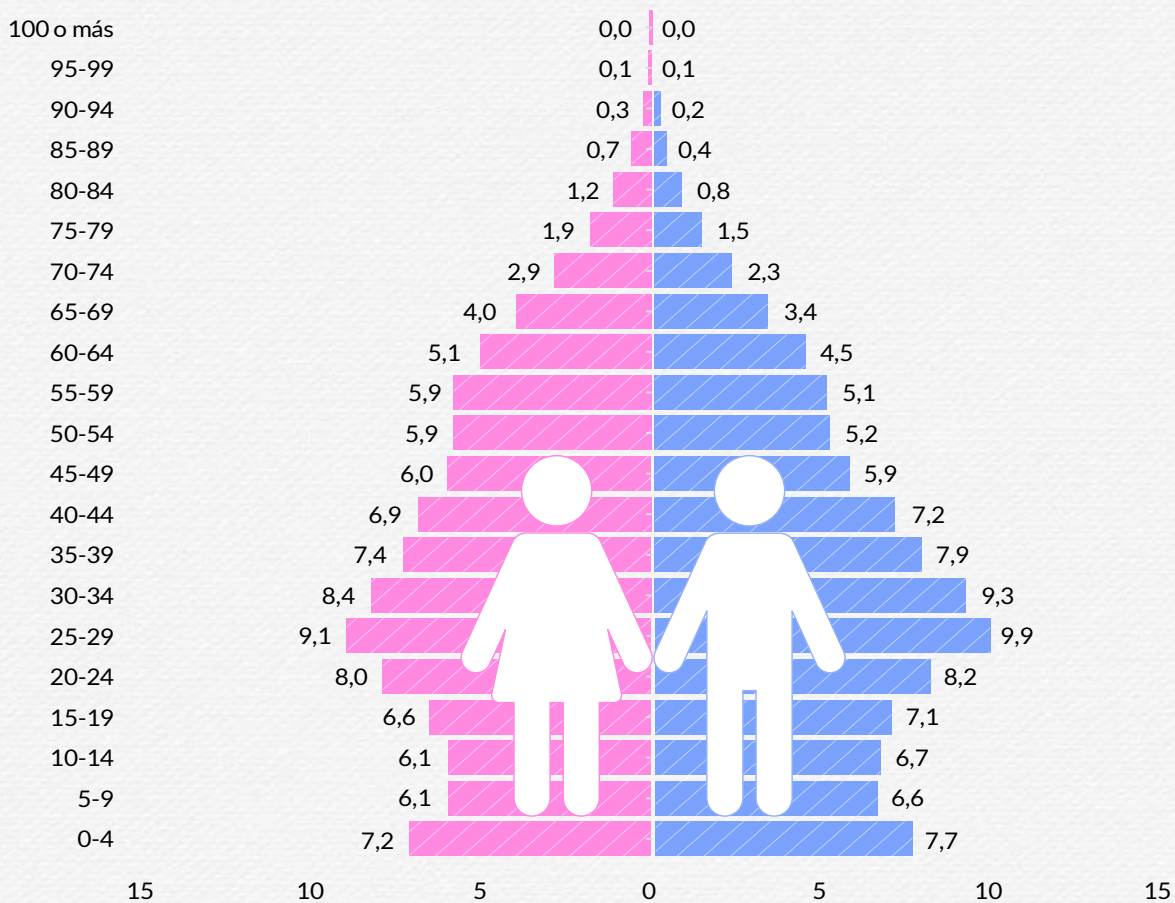

¹ Basado en las proyecciones de población para 2023 del DANE y la Secretaría Distrital de Planeación, con base en el Censo 2018.

45 A 49 AÑOS

Grupo etario a partir del cual predominan las mujeres

64,3%

Proporción de mujeres en edad productiva (entre 15 y 59 años)

56,1%

Proporción de mujeres entre las personas de 60 años o más

ÍNDICE DE ENVEJECIMIENTO

84 mujeres mayores de 60 años por cada 100 mujeres menores de 15 (hombres: 63 por cada 100 hombres)

ÍNDICE DE DEPENDENCIA

56 mujeres potencialmente dependientes (menores de 15 y mayores de 60 años) por cada 100 mujeres potencialmente productivas (hombres: 52 por cada 100 hombres)

ORIENTACIÓN SEXUAL

El 0,5% de las mujeres de la ciudad se identifican como homosexuales o bisexuales frente al 1,0% de los hombres (EM 2021)

RECONOCIMIENTO ÉTNICO

El 99,1% de las mujeres no se reconocen como parte de una etnia, el 0,7% se identifican como negras, mulatas o afrodescendientes y el 0,2% como indígenas. Las cifras entre los hombres son muy similares (EM 2021)

Población cuidadoras²

POBLACIÓN DE PERSONAS CUIDADORAS SEGÚN SEXO, RAFAEL URIBE URIBE, 2021-2022

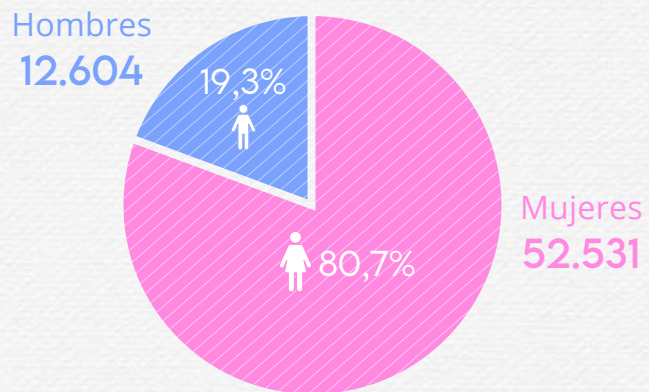

Hogares³

COMPORTAMIENTO DEL PORCENTAJE DE LAS JEFATURAS DE HOGAR SEGÚN SEXO, RAFAEL URIBE URIBE, 2011-2021

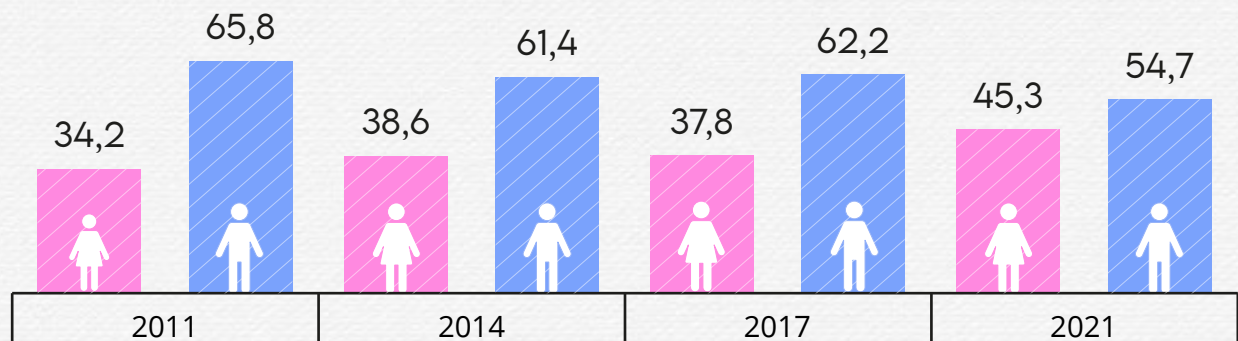

Entre 2011 y 2021, la proporción de jefas de hogar ha crecido 11,1 p.p. en Rafael Uribe Uribe

² Con base en los resultados de la encuesta aplicada a personas cuidadoras mayores de 10 años por la Secretaría Distrital de la Mujer para determinar la línea de base del Sistema de Cuidado en Bogotá (2021-2022).

³ La fuente para este aparte es la Encuesta Multipropósito.

Pobreza

La pobreza es un fenómeno que en Colombia se disparó durante el tiempo que duraron las medidas establecidas para controlar la pandemia por Covid-19 desde 2020. De acuerdo con las más recientes cifras publicadas por el DANE (año 2022), en Bogotá los principales indicadores de pobreza han cedido con respecto a 2020, aunque en algunos casos aún no se han alcanzado los niveles prepandémicos. En los apartes siguientes se presentan estos indicadores, tanto con base en la Encuesta Nacional de Calidad de Vida y la Gran Encuesta Integrada de Hogares del DANE, como en las últimas dos versiones de la Encuesta Multipropósito

ÍNDICE DE POBREZA MULTIDIMENSIONAL (IPM), BOGOTÁ-RAFAEL URIBE URIBE

	2019	2020	2021	2022
Bogotá	7,1	7,5	5,7	3,8

Fuente: DANE, Encuesta Nacional de Calidad de Vida (marco 2018)

	2017		2021	
	Mujeres	Hombres	Mujeres	Hombres
Bogotá	5,2	5,3	5,5	5,6
Rafael Uribe Uribe	5,4	5,7	8,6	8,2

Fuente: SDP-DANE, Encuesta Multipropósito (marco 2018)

COEFICIENTE DE GINI, BOGOTÁ

	2011	2014	2017	2021
	0,522	0,502	0,498	0,528

Fuente: DANE, Gran Encuesta Integrada de Hogares

INCIDENCIA DE LA POBREZA MONETARIA Y DE LA POBREZA MONETARIA EXTREMA, RAFAEL URIBE URIBE

Indicador	2017		2021	
	Mujeres	Hombres	Mujeres	Hombres
Incidencia de la pobreza monetaria	39,8	37,8	50,7	49,1
Incidencia de la pobreza monetaria extrema	8,0	7,0	19,3	17,8

Fuente: SDP-DANE, Encuesta Multipropósito (marco 2018)

PORCENTAJE DE POBLACIÓN CUIDADORA SEGÚN POBREZA DE INGRESOS Y ZONA, BOGOTÁ, 2021-2022

Variable	Zona urbana (%)	Zona rural (%)
Pobre	79,2	90,1
No pobre	20,8	9,9

Fuente: Línea de base del Sidicu

El 36,9% de las mujeres en Rafael Uribe Uribe, 2021, se consideran pobres (hombres: 33,8%)

POBREZA SUBJETIVA, RAFAEL URIBE URIBE, 2021

Sexo	Sus ingresos...		
	No alcanzan para cubrir los gastos mínimos	Solo alcanzan para cubrir los gastos mínimos	Cubren más que los gastos mínimos
Mujeres	36,9	55,3	7,9
Hombres	29,4	60,6	10,0

Fuente: SDP-DANE, Encuesta Multipropósito

La brecha entre mujeres y hombres que consideran que sus ingresos no alcanzan para cubrir los gastos mínimos es de 7,5 p.p., comportamiento contrario a la de los ingresos que cubren más que los gastos mínimos (-2,2 p.p.)

El 13,0% de las mujeres de Rafael Uribe Uribe dijeron haber recibido ayudas monetarias durante la pandemia de Covid-19 (hombres: 10,7%)

DERECHO A UNA VIDA LIBRE DE VIOLENCIAS

NÚMERO DE CASOS DE DELITOS DE MÁS ALTO IMPACTO CON VÍCTIMA MUJER. RAFAEL URIBE URIBE, 2020-2023 (A JUNIO)



Fuente: Reporte mensual a la SDMujer con el acumulado de delitos de alto impacto con víctima mujer, elaborado por la Secretaría Distrital de Seguridad, Convivencia y Justicia con base en el Siedco de la Dijin-Ponal. Información al 30 de junio de 2023. Al mes de junio de 2023, el Siedco no había reportado cifras para los delitos sexuales en 2023. Nota: En 2023 la fuente se encuentra realizando cambios en la metodología de registro de los casos correspondientes a delitos de alto impacto tanto de 2022 como de 2023, con el fin de conciliar la metodología entre la Policía Nacional y la Fiscalía General de la Nación, razón por la cual las cifras de 2022 y 2023 corresponden a información preliminar sujeta a cambios

PORCENTAJE DE MUJERES VÍCTIMAS SOBRE EL TOTAL POR DELITO BOGOTÁ, 2022



TASA POR DELITO (POR CADA 10.000 MUJERES) RAFAEL URIBE URIBE, 2022



Según Medicina Legal, las proporciones de mujeres víctimas de violencias valoradas por esa entidad en 2022 y que, cuando fueron agredidas, estaban realizando **trabajo doméstico y de cuidado no remunerado (TDCNR)** son las siguientes en Rafael Uribe Uribe:

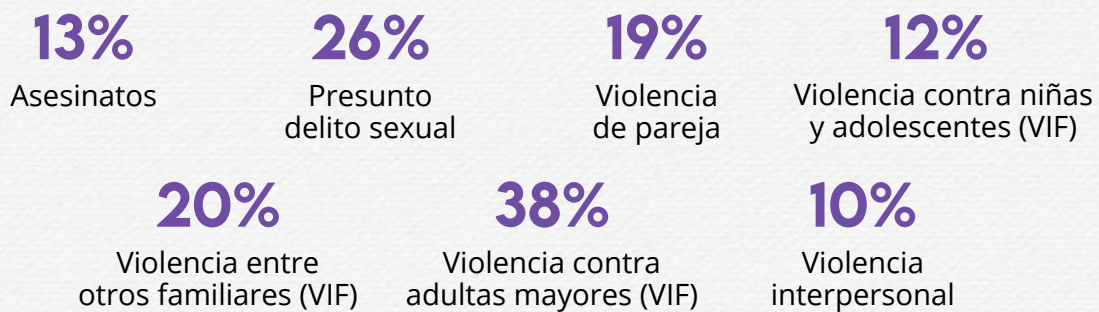

CASOS TIPIFICADOS COMO FEMINICIDIO. BOGOTÁ, 2020-2023 (A JUNIO)

Fuente: Fiscalía General de la Nación. *Información preliminar sujeta a cambios por la fuente. Fecha de consulta: 21 de julio de 2023, con corte de la fuente a junio.



Entre 2020 y 2023, no se registran feminicidios ocurridos en Rafael Uribe Uribe

PORCENTAJE DE MUJERES SEGÚN SI ELLAS O ALGUIEN DE SU HOGAR HAN SIDO VÍCTIMAS DE ALGUNOS HECHOS DE VIOLENCIA O DELITOS. RAFAEL URIBE URIBE, 2021

Atracos o robos	Acoso (sexual, laboral, escolar, psicológico, ciberacoso)	Persecución o amenazas contra la vida	Extorsión o chantaje
17,9	1,5	1,3	0,8

Fuente: SDP-DANE, Encuesta Multipropósito

PORCENTAJE DE MUJERES MIGRANTES INTERNAS SEGÚN ALGUNAS RAZONES PARA VENIR A VIVIR A BOGOTÁ, 2021

Amenaza o riesgo para su vida, su libertad o su integridad física, ocasionada por la violencia o por persecución política	Violencia intrafamiliar	Acompañar o cuidar a otro miembro del hogar
6,7	1,9	14,6

Fuente: SDP-DANE, Encuesta Multipropósito



DERECHO AL TRABAJO EN CONDICIONES DE IGUALDAD Y DIGNIDAD

A partir de 2020 y a raíz de las medidas adoptadas durante la pandemia de Covid-19, las mujeres y los hombres sufrieron serias afectaciones en distintos aspectos de sus vidas, incluido el laboral, que en mayor medida sufrieron las mujeres y, entre ellas, las más vulnerables por su condición socioeconómica.

INDICADORES LABORALES SEGÚN SEXO, RAFAEL URIBE URIBE, 2017-2021 (%)

Indicador	2017			2021		
	Mujeres	Hombres	Brecha	Mujeres	Hombres	Brecha
Tasa global de participación (TGP)	51,4	75,8	-24,4	54,1	74,9	-20,8
Tasa de ocupación (TO)	45,8	68,8	-22,9	44,2	62,2	-18,0
Tasa de desempleo (TD)	10,8	9,2	1,6	18,4	16,9	1,5
Tasa de informalidad	44,6	42,5	2,1	49,1	49,2	-0,1

Fuente: SDP-DANE, Encuesta Multipropósito. Notas: Datos 2017 actualizados y ajustados al Censo 2018. La población en edad de trabajar (PET) corresponde a las personas de 15 años o más.

ACTIVIDAD QUE OCUPÓ A LAS MUJERES LA MAYOR PARTE DEL TIEMPO EN LA SEMANA ANTERIOR, RAFAEL URIBE URIBE, 2021 (EM)

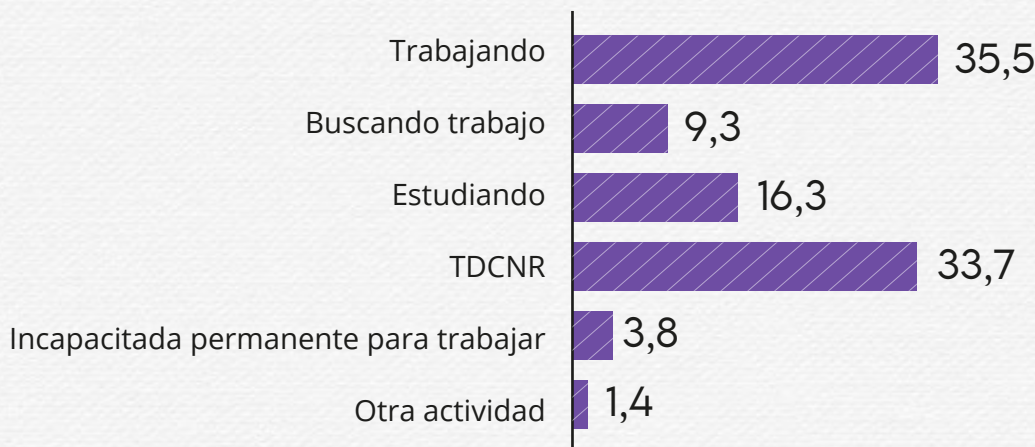

La segunda mayor cifra de mujeres buscando trabajo está en Rafael Uribe Uribe, después de Santa Fe

ACTIVIDAD QUE OCUPÓ A LAS PERSONAS CUIDADORAS LA MAYOR PARTE DEL TIEMPO EN LA SEMANA ANTERIOR, BOGOTÁ, 2021-2022



Fuente: Línea de base del Sidicu

ACTIVIDADES NO REMUNERADAS, ADEMÁS DE LA ACTIVIDAD PRINCIPAL, MUJERES, RAFAEL URIBE URIBE, 2021 (EM)

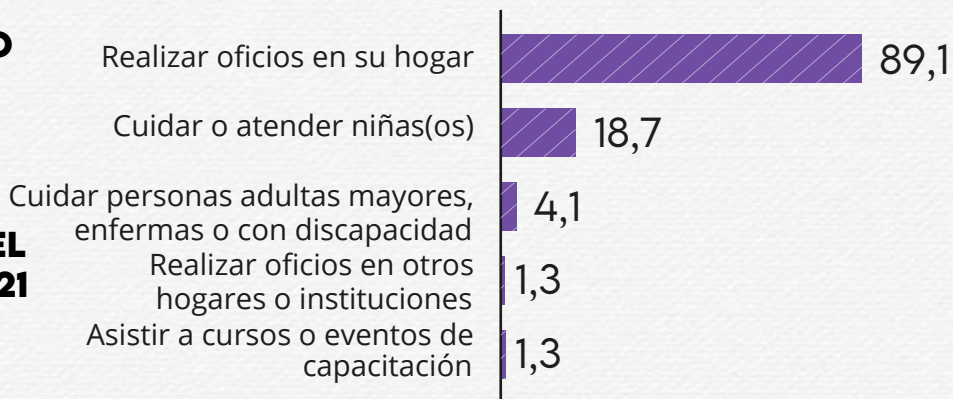

La cifra más elevada de la actividad realizar oficios en su hogar se halla en Rafael Uribe Uribe

POSICIÓN OCUPACIONAL DE LAS MUJERES, RAFAEL URIBE URIBE, 2021 (EM)

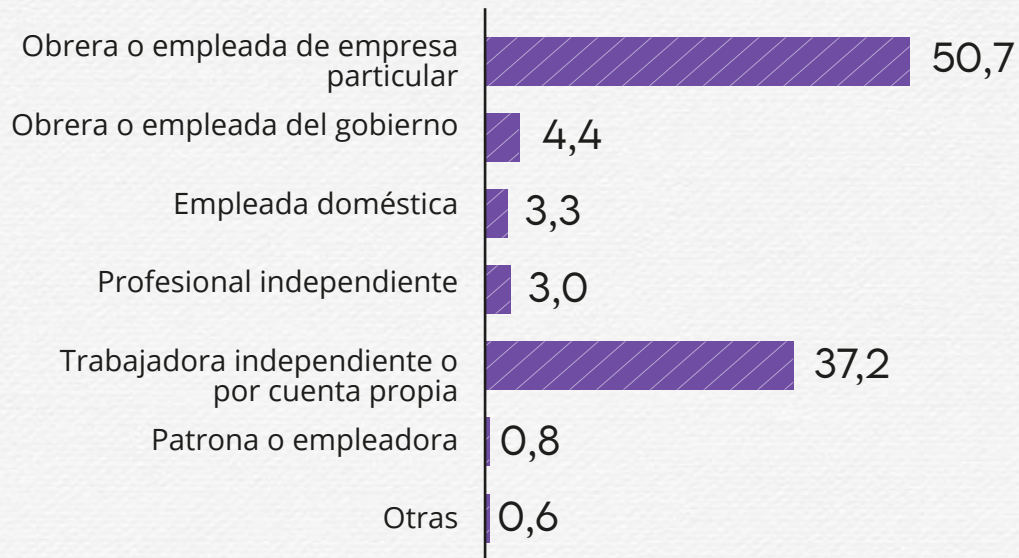

En relación con otras mediciones anteriores, las brechas con respecto a los hombres muestran un cierre, aunque se siguen apreciando niveles muy altos de desigualdad en la posición ocupacional de empleada(o) doméstica(o): brecha de 3,1 p.p. en Rafael Uribe Uribe

TIEMPO DEDICADO AL TDCNR POR PERSONAS CUIDADORAS EXCLUSIVAS Y NO EXCLUSIVAS, RAFAEL URIBE URIBE, 2021-2022 (LÍNEA DE BASE DEL SIDICU)

- Las mujeres cuidadoras exclusivas dedican en promedio 11 horas y 50 minutos diarios al TDCNR
- Las mujeres no cuidadoras exclusivas dedican 3 horas y 10 minutos

PORCENTAJE DE PERSONAS QUE NO COTIZAN A PENSIÓN, RAFAEL URIBE URIBE, 2021 (EM)

El 69,0% de las mujeres mayores de 15 años no cotizan a pensión (hombres: 62,4%) y el 7,1% ya están pensionadas

DERECHO A LA PARTICIPACIÓN Y REPRESENTACIÓN CON EQUIDAD

PORCENTAJE DE MUJERES ELEGIDAS AL CONGRESO DE LA REPÚBLICA, PERIODOS DE 2014 A 2026

Instancia	2014-2018	2018-2022	2022-2026
Senado de la República	22,6	22,6	30,4
Cámara de Representantes (todas las circunscripciones)	19,9	18,7	29,7
Cámara de Representantes Bogotá	38,9	27,8	55,6

Fuente: Registraduría Nacional del Estado Civil. Resultados de preconteos con más del 99% de los votos

Entre el periodo 2018-2022 y el periodo 2022-2026, el número de curules de mujeres elegidas al Senado aumentó de 23 a 31 (de 102 curules); a la Cámara de Representantes de 31 a 49 (de 165 curules) y a la Cámara de Representantes Bogotá de 5 a 10 (de 18 curules)

PORCENTAJE DE MUJERES ELEGIDAS AL CONCEJO Y LAS JUNTAS ADMINISTRADORAS LOCALES, PERIODOS DE 2012-2015 A 2020-2023

<i>Instancia</i>	<i>2012-2015</i>	<i>2016-2019</i>	<i>2020-2023</i>
Concejo de Bogotá	20,0	17,8	31,3
Juntas Administradoras Locales	27,7	22,3	26,1

Fuente: Registraduría Nacional del Estado Civil. Resultados de preconteos con más del 99% de los votos

En comparación con el periodo 2016-2019, en 2020-2023, el número de concejalas elegidas aumentó de 8 a 14 y el número de edilesas aumentó de 41 a 48, aunque no alcanzó la cifra del periodo 2012-2015

- En la JAL de Rafael Uribe Uribe, la participación de mujeres elegidas aumentó en 9,1 p.p. entre el periodo 2016-2019 y el periodo 2020-2023 (del 18,2 al 27,3%)

PORCENTAJE DE POBLACIÓN CUIDADORA SEGÚN QUIÉN DECIDE SU PARTICIPACIÓN EN ACTIVIDADES POLÍTICAS, CULTURALES O DE FORMACIÓN, RAFAEL URIBE URIBE, 2021-2022

Usted	80,3
Su pareja y usted	9,1
Su pareja	0,0
Otro miembro del hogar	4,3
Usted y otro miembro del hogar	6,3
Ninguna de las anteriores	5,7

Fuente: Línea de base del Sidicu

DERECHO A LA SALUD PLENA

SISTEMA DE SALUD

PROPORCIÓN DE PERSONAS AFILIADAS, RAFAEL URIBE URIBE (EM 2021)



PORCENTAJE DE PERSONAS AFILIADAS SEGÚN RÉGIMEN, RAFAEL URIBE URIBE (EM 2021)

Régimen	Mujeres	Hombres
Contributivo	65,9	65,6
Subsidiado	32,3	31,7
Especial o de excepción	1,7	2,3

ENFERMEDADES

PORCENTAJE DE MUJERES SEGÚN ENFERMEDADES DIAGNOSTICADAS, BOGOTÁ, 2021 (TODAS LAS EDADES)

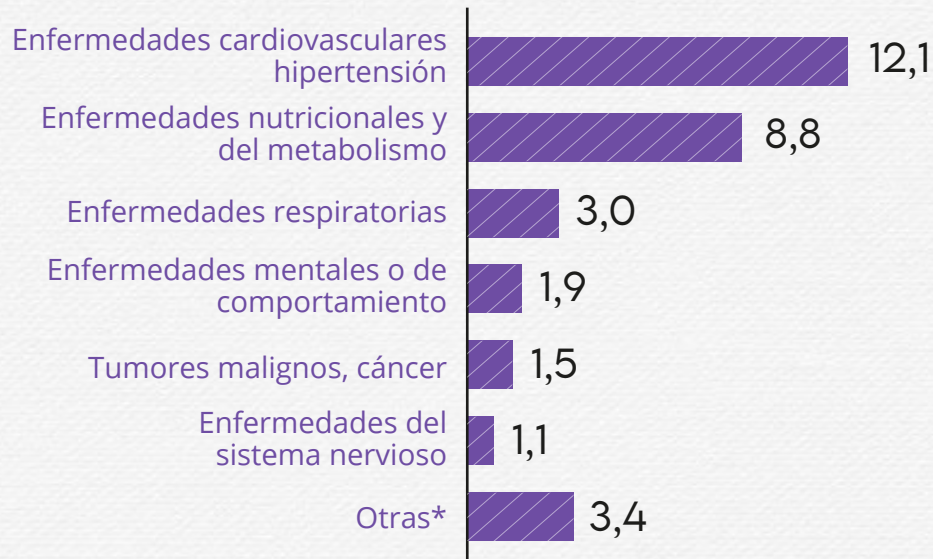

Fuente: Encuesta Multipropósito 2021

*Otras: Malformaciones congénitas, enfermedades infecciosas, afecciones relacionadas con el embarazo, parto, enfermedades bucales y lesiones por accidentes

PORCENTAJE DE MUJERES CUIDADORAS SEGÚN ENFERMEDADES DIAGNOSTICADAS, BOGOTÁ, 2021-2022 (10 AÑOS O MÁS)

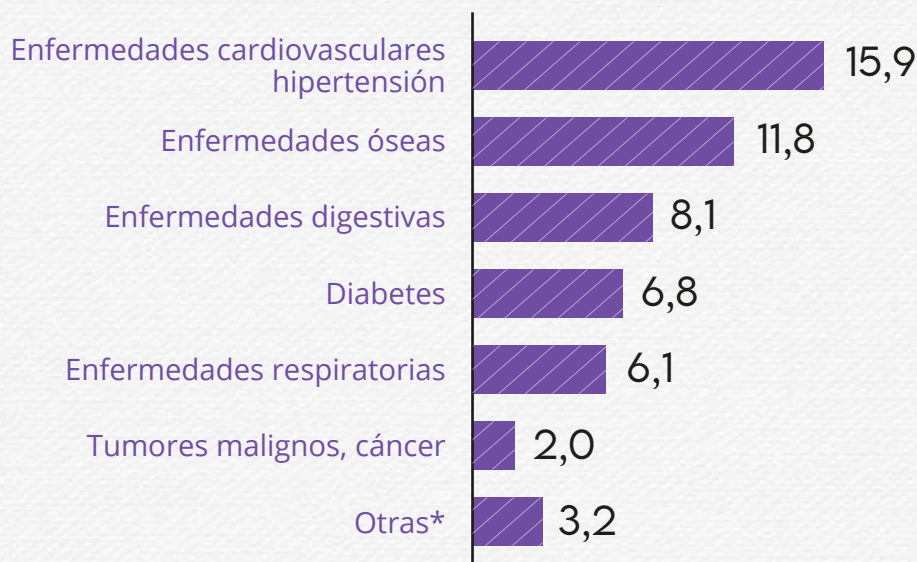

Fuente: Línea de base del Sidicu

*Otras: Insuficiencia renal, epilepsia y enfermedades mentales

OTROS INDICADORES

RAZÓN DE MORTALIDAD MATERNA (RMM) POR CADA 100.000 PERSONAS NACIDAS VIVAS (NV), RAFAEL URIBE URIBE, 2019-2022

2019	2020	2021	2022
87,4	0,0	27,7	0,0

Fuente: Secretaría Distrital de Salud. Observatorio de Salud de Bogotá-SaluData.

En 2020 y 2021, según el Instituto Nacional de Salud, en todo el país se disparó la RMM por causas atribuibles a la pandemia, como el aumento de casos de Covid-19, el predominio del control prenatal virtual y los temores para al acceso a los servicios de salud, entre otros factores

TASA ESPECÍFICA DE FECUNDIDAD (TEF) DE NIÑAS Y ADOLESCENTES, RAFAEL URIBE URIBE, 2019-2022

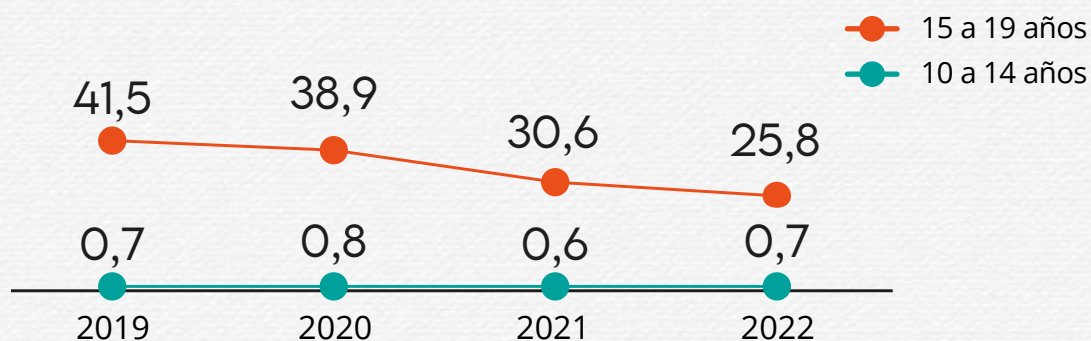

Fuente: Secretaría Distrital de Salud. Observatorio de Salud de Bogotá-SaluData. Año 2022: cifras preliminares

PORCENTAJE DE MUJERES QUE NO SE PRACTICARON EXÁMENES IMPORTANTES EN EL ÚLTIMO AÑO, RAFAEL URIBE URIBE, 2021

Citología vaginal	Mamografía	Prueba VIH
63,2	74,2	92,6

Fuente: Encuesta Multipropósito 2021

MÉTODOS ANTICONCEPTIVOS, RAFAEL URIBE URIBE, 2021 (EM)

PORCENTAJE DE PERSONAS (15 A 49 AÑOS) QUE MANIFIESTAN HABER OÍDO HABLAR DE ALGÚN MÉTODO PARA PREVENIR O POSTERGAR EL EMBARAZO



PORCENTAJE DE PERSONAS (15 A 49 AÑOS) QUE MANIFIESTAN QUE USAN ALGÚN MÉTODO PARA PREVENIR O POSTERGAR EL EMBARAZO



SALUD MENTAL, RAFAEL URIBE URIBE, 2021 (EM)

PORCENTAJE DE PERSONAS QUE EN LOS ÚLTIMOS 30 DÍAS TUVIERON CONSULTA DE PSICOLOGÍA O PSIQUIATRÍA



PORCENTAJE DE PERSONAS SEGÚN SUS NIVELES DE FELICIDAD EL DÍA ANTERIOR (ESCALA DE 0 A 10: 0 ES “NADA FELIZ” Y 10 “MUY FELIZ”)

Escala 0-2		Escala 9-10	
Mujeres	Hombres	Mujeres	Hombres
3,4	2,5	32,7	33,7

PORCENTAJE DE PERSONAS SEGÚN LOS NIVELES DE SATISFACCIÓN CON SU VIDA

(ESCALA DE 0 A 10: 0 ES “NADA SATISFECHA” Y 10 “MUY SATISFECHA”)

Escala 0-2		Escala 9-10	
Mujeres	Hombres	Mujeres	Hombres
0,8	0,8	44,2	44,1

DERECHO A LA EDUCACIÓN CON EQUIDAD

PORCENTAJE DE PERSONAS (5 AÑOS O MÁS) QUE ESTUDIAN, RAFAEL URIBE URIBE, 2021 (EM)



Mujeres
26,3



Hombres
25,0

PORCENTAJE DE MUJERES MATRICULADAS POR NIVEL EDUCATIVO, RAFAEL URIBE URIBE, 2021 (EM)

<i>Nivel</i>	<i>Porcentaje</i>
Preescolar	5,8
Básica primaria	29,5
Básica secundaria o media	37,9
Técnico o tecnológico	9,4
Universitario	15,9
Especialización	0,7
Maestría	0,8
Doctorado	0,0

En relación con las proporciones de los hombres no hay mayores brechas; sin embargo, ellas los rebasan en los niveles técnico (2,2 p.p.), tecnológico (2,0 p.p.), especialización (0,1 p.p.) y maestría (0,4 p.p.)

PORCENTAJE DE PERSONAS (5 A 34 AÑOS) SEGÚN RAZONES PARA NO ESTUDIAR, RAFAEL URIBE URIBE, 2021 (EM)

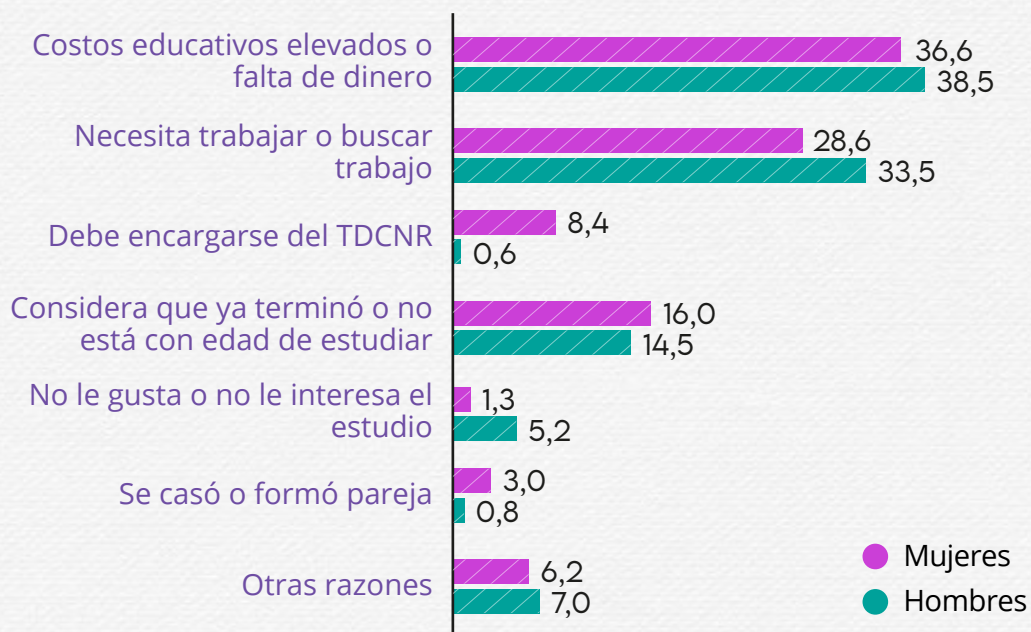

PORCENTAJE DE PERSONAS Y DE MUJERES CUIDADORAS SIN INGRESOS POR NIVEL EDUCATIVO MÁS ALTO ALCANZADO, RAFAEL URIBE URIBE, 2021

Nivel educativo alcanzado	Mujeres (EM)	Hombres (EM)	Mujeres cuidadoras sin ingresos (LB Sidicu)
Ninguno o preescolar	2,7	2,3	2,9
Básica primaria	19,5	17,4	17,8
Básica secundaria o media	46,2	52,1	52,4
Técnico o tecnológico	17,6	14,7	18,2
Universitario	11,7	11,1	8,6
Posgrado	0,1	0,2	ND

Nota: Para la educación superior se suman las cifras de los niveles completos o incompletos (con o sin título)

- Los niveles educativos de mujeres y hombres (EM 2021) no muestran brechas significativas, aunque ellas los superan en el nivel técnico o tecnológico y en el universitario
- Las mujeres cuidadoras sin ingresos tienen menos educación que las mujeres en general

DERECHO A LA PAZ Y CONVIVENCIA CON EQUIDAD DE GÉNERO

VÍCTIMAS DEL CONFLICTO, RAFAEL URIBE URIBE, 2021 (EM)

**PORCENTAJE DE PERSONAS QUE
DIJERON QUE ELLAS O ALGÚN MIEMBRO
DE SU HOGAR HAN SIDO VÍCTIMAS DEL
CONFLICTO DESDE 1985 A 2021**



Mujeres

4,9



Hombres

6,1

CARACTERIZACIÓN DE MUJERES VÍCTIMAS DEL CONFLICTO, RAFAEL URIBE URIBE, 2022

Fuente: Alta Consejería de Paz, Víctimas y Reconciliación, con base en el Registro Único de Víctimas (RUV) al 31 de diciembre de 2022, procesado por el Observatorio Distrital de Víctimas del Conflicto Armado (ODVCA)

NÚMERO DE VÍCTIMAS DEL CONFLICTO ARMADO SEGÚN SEXO E IDENTIDAD DE GÉNERO, RAFAEL URIBE URIBE, 31 DE DICIEMBRE DE 2022

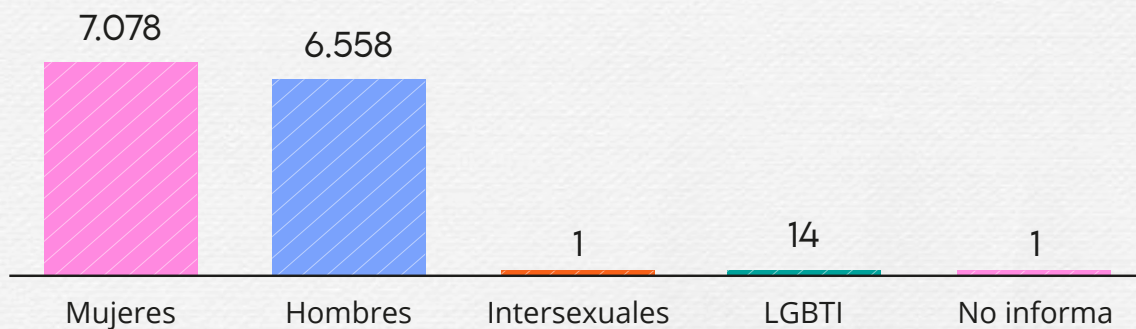

De las 13.652 víctimas en Rafael Uribe Uribe, el 51,8% corresponde a mujeres

- En Bogotá, de las 180.257 mujeres víctimas, el 48,1% corresponde a adultas entre 29 y 60 años, el 8,8% se reconocen como negras o afrocolombianas, el 4,8% como mujeres indígenas y el 4,5% registran algún tipo de discapacidad
- Entre los hechos victimizantes que afectan a mujeres víctimas del conflicto ubicadas en Bogotá, el 77,4% corresponde a desplazamiento forzado y el 8,9% a homicidio

DERECHO A UNA CULTURA LIBRE DE SEXISMO

USO DE INTERNET, RAFAEL URIBE URIBE, 2021 (EM)

PORCENTAJE DE HOGARES QUE NO TIENEN CONEXIÓN A INTERNET EN LA VIVIENDA (WI-FI) SEGÚN SEXO DE LA JEFATURA DE HOGAR



PORCENTAJE DE PERSONAS SEGÚN MOTIVO PRINCIPAL PARA NO USAR INTERNET (ENTRE QUIENES RESPONDIERON QUE NO LO USAN)

Razón	Mujeres	Hombres
Porque no lo conoce o no sabe usarlo	58,7	50,3
Por falta de interés o porque no lo necesita	20,2	22,3
Por costos	13,4	16,5
Por problemas de conexión (acceso)	3,0	3,8
Por restricción de la madre, el padre o personas adultas	2,2	2,4
No lo considera seguro	0,7	0,7
Otro motivo	1,9	3,9

- En Rafael Uribe Uribe, el 73,2% de las mujeres y el 75,1% de los hombres que Sí usan internet se conectan todos los días

PORCENTAJE DE PERSONAS SEGÚN LOS DISPOSITIVOS QUE UTILIZAN PARA ACCEDER A INTERNET

Medio	Mujeres	Hombres
Teléfono celular	93,1	92,7
Computador de escritorio	30,1	29,0
Computador portátil	15,9	17,3
Televisor inteligente	5,5	6,0
Tableta	3,3	3,4
Reproductores digitales	0,3	0,8
Consolas para juegos electrónicos	0,3	2,2

De acuerdo con la encuesta de línea de base del Sidicu, en Rafael Uribe Uribe el 7,3% de las mujeres cuidadoras NO tienen conexión a internet ni fijo ni móvil

PRÁCTICA DE DEPORTE, RAFAEL URIBE URIBE, 2021 (EM)

PORCENTAJE DE PERSONAS SEGÚN SI PRACTICARON DEPORTE EN LOS ÚLTIMOS 30 DÍAS

Frecuencia	Mujeres	Hombres
3 o más veces por semana	14,7	20,9
1 a 2 veces por semana	18,4	22,2
Menos de una vez a la semana	10,1	10,6
No practicó deporte ni tuvo actividad física en el mes	56,8	46,3

PORCENTAJE DE PERSONAS SEGÚN LA RAZÓN POR LA CUAL NO PRACTICARON DEPORTE

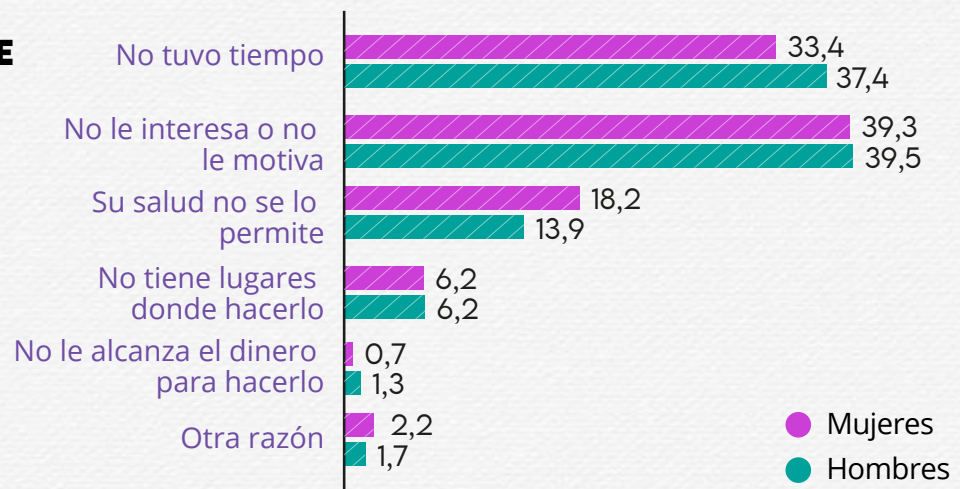

La segunda mayor cifra de mujeres que no practicaron deporte por falta de interés está en Rafael Uribe Uribe, después de Barrios Unidos

DERECHO AL HÁBITAT Y VIVIENDA DIGNA

VIVIENDA

PORCENTAJE DE HOGARES SEGÚN EL TIPO DE VIVIENDA EN LA QUE HABITAN Y SEXO DE LA JEFATURA DE HOGAR, RAFAEL URIBE URIBE, 2021

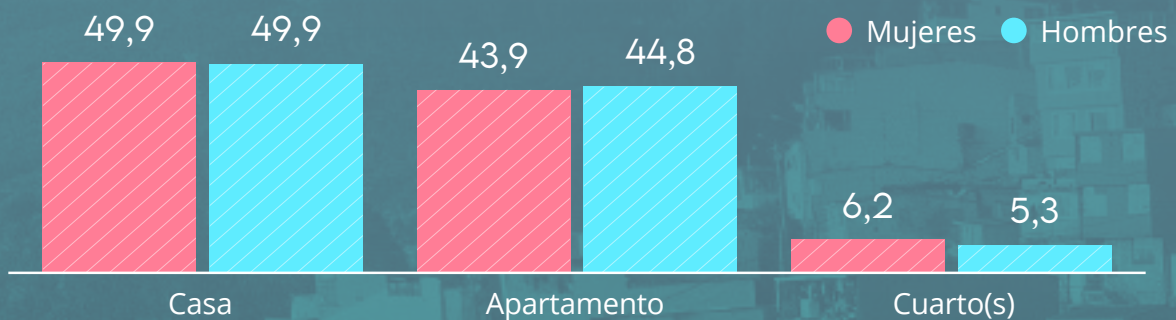

Fuente: Encuesta Multipropósito 2021

PORCENTAJE DE HOGARES SEGÚN TENENCIA DE LA VIVIENDA QUE OCUPAN Y SEXO DE LA JEFATURA DE HOGAR, RAFAEL URIBE URIBE, 2021

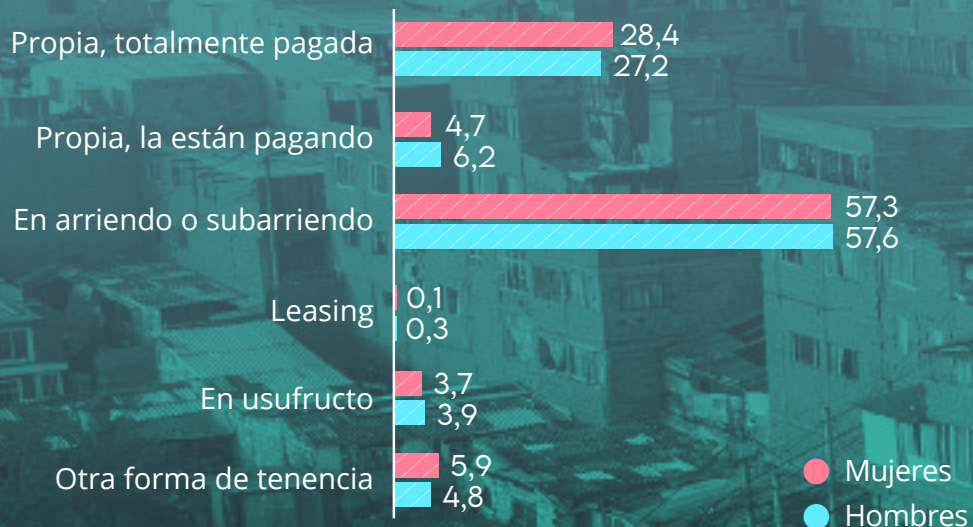

Fuente: Encuesta Multipropósito 2021

FORMAS DE MOVILIZACIÓN, RAFAEL URIBE URIBE, 2021 (EM)**PORCENTAJE DE PERSONAS QUE TRABAJAN SEGÚN LAS FORMAS EN QUE SE MOVILIZAN**

<i>Medio</i>	<i>Mujeres</i>	<i>Hombres</i>
Transmilenio	51,8	38,4
Buses del SITP	38,1	27,1
A pie	27,5	20,2
Bus, buseta o colectivo	18,0	15,3
Automóvil de uso particular	3,6	9,0
Motocicleta	3,6	12,7
Taxi	3,1	4,1
Bicicleta	2,4	12,5
Transporte en vehículos particulares a través de plataformas	2,1	1,5
Transporte de la empresa	1,1	2,4
Bus intermunicipal	0,5	1,1
Bicitaxi o mototaxi	0,4	0,4
Patineta, bicicleta o moto eléctricas	0,0	0,3
Otro	0,8	1,3

Más mujeres trabajadoras que hombres utilizan medios masivos de transporte público, así como vehículos en plataformas, contrario al comportamiento de desplazamientos en automóvil particular, motos y bicicletas

PORCENTAJE DE PERSONAS QUE ESTUDIAN SEGÚN LAS FORMAS EN QUE SE MOVILIZAN

Medio	Mujeres	Hombres
No se desplaza	65,9	67,3
A pie	21,2	21,0
Transmilenio	7,7	5,6
Buses del SITP	5,6	4,6
Bus, buseta o colectivo	2,6	2,7
Automóvil de uso particular	1,7	1,4
Ruta escolar	1,3	2,0
Transporte en vehículos particulares a través de plataformas	1,0	0,7
Taxi	0,9	0,5
Bicicleta	0,7	1,5
Motocicleta	0,6	1,0
Patineta, bicicleta o moto eléctricas	0,2	0,4
Bicitaxi o mototaxi	0,1	0,0
Otro	0,1	0,2

Más mujeres estudiantes que hombres utilizan medios masivos de transporte público

PROMEDIO DE TIEMPO USADO AL DÍA POR MUJERES EXCLUSIVAMENTE CUIDADORAS EN TRASLADOS RELACIONADOS CON ACTIVIDADES DE CUIDADO, RAFAEL URIBE URIBE, 2021-2022

1 HORA, 16 MINUTOS

Fuente: Línea de base del Sidicu

SUMAPAZ
CIUDAD BOLÍVAR
RAFAEL URIBE URIBE
LACANDELARIA
PUENTE ARANDA
ANTONIO NARIÑO
LOS MÁRTIRES
TEUSAQUILLO
BARRIOS UNIDOS
SUBA
ENGATIVÁ
FONTIBÓN
KENNEDY
BOSA
TUNJUELITO
USME
SANCRISTÓBAL
SANTA FE
CHAPINERO
USAQUEN

MUJERES EN LAS LOCALIDADES Y MUJERES CUIDADORAS

BOGOTÁ CON ENFOQUE TERRITORIAL

Bogotá
tiene mucho que
contar



SECRETARÍA DE
LA MUJER

